



Confagricoltura Cosenza *Informa*

Periodico a cura dell'Unione Provinciale Agricoltori

N. 6/GIUGNO 2022

IN QUESTO NUMERO:

- S.S. 107 Silana-Crotonese: "Pensare ad una manutenzione programmata e intelligente";
- Festa delle ciliegie a Roseto Capo Spulico;
- L'agricoltura del futuro tra la crisi alimentare e i bisogni delle aziende;
- Parco Agrisolare, pubblicato il decreto;
- Speciale emergenza siccità. La posizione di Confagricoltura;
- Rinnovo contratto operai agricoli e florovivaisti;
- I corsi di Confagricoltura Cosenza;
- Bonus 200 €: la precisazione dell'INPS;
- Lavoro, mascherina FFP2 raccomandata fino al 31 ottobre;
- Acquisto, Vendo&Informo;
- Utilizzabile il credito d'imposta sul carburante agricolo;
- Mancata comunicazione del "domicilio digitale": assegnazione d'ufficio e sanzioni;
- DL semplificazioni fiscali;
- PISR 2023/2027, raggiunta l'intesa;
- Sezione Bandi;
- Annamaria Barrile nuovo direttore generale;
- I 10 anni di Confagricoltura Donna celebrati a Roma. Presente una delegazione da Cosenza;
- Scadenziario.

L'APPELLO DI CONFAGRICOLTURA COSENZA: "PENSARE AD UNA MANUTENZIONE PROGRAMMATA E INTELLIGENTE PER LA S.S. SILANA-CROTONESE"

La Strada Statale 107 Silana-Crotonelese continua ad essere fonte di notevoli disagi a causa dei lavori di manutenzione ordinaria e straordinaria che puntualmente si ripresentano all'avvio della stagione estiva, ovvero nel periodo di un maggiore flusso turistico e di una più intensa attività di produzione e distribuzione da parte delle attività produttive zonali.

A farne le spese, quindi, non sono solo le comunità residenti ma anche e soprattutto le aziende, che già si trovano ad operare nel fragile tessuto economico dell'altopiano silano.

Un comparto produttivo di circa 3.500 attività, nell'area di interesse che va da Rovito a San Giovanni in Fiore, con prevalenza di imprese at-



tive nel settore agricolo, turistico e commerciale. Il deficit infrastruttu-

rale, che non trova risoluzione, mina alle fondamenta lo sviluppo del sistema produttivo impedendo un consolidamento delle realtà esistenti già fortemente penalizzate dai forti rincari dei costi e dei mezzi di produzione - carburante agricolo, concimi ecc. - al momento non sufficientemente attenuati dai provvedimenti governativi. Il protrarsi del servizio legato al transito sulla S.S. 107 ha spinto la Presidente di Confagricoltura Cosenza Paola Granata ad alzare la voce per sensibilizzare chi di competenza sulle difficoltà legate alla carenza cronica di infrastrutture adeguate: «Siamo in una terra di grandi potenzialità che deve saper riconoscere e sfruttare le risorse di cui è dotata. Il momento può essere favorevole se si è in grado di garantire i servizi indispensabili allo sviluppo, attraverso la valorizzazione degli asset naturali e culturali - con una particolare attenzione all'impatto ambientale - e un incremento della competitività della destinazione turistica. Nel caso specifico della S.S. 107 sarebbe opportuna una programmazione "intelligente" delle attività di manutenzione tarata sulle necessità commerciali e produttive del territorio. Stiamo parlando di un distretto che vanta produzioni di eccellenza, come il caciocavallo Dop e la patata silana Igp».

FESTA DELLE CILIEGIE A ROSETO CAPO SPULICO



Il Borgo di Roseto Capo Spulico, come ogni anno ad inizio estate, si è vestito a festa per celebrare uno dei suoi prodotti d'eccellenza: la ciliegia DE.CO, (acronimo di denominazione di origine comunale), le cui qualità organolettiche raccontano l'identità del territorio di provenienza. La Festa delle Ciliegie è partita dall'atrio del Castrum Roseti, sede del Palazzo di Città, con un convegno sul tema "Le De.Co. a tutela delle tradizioni delle Comunità locali", moderato da Anna Aloi. Un'occasione di confronto sull'importanza delle tipicità e degli elementi di eccellenza del territorio. All'incontro, insieme al sindaco Rosanna Mazzia e all'assessore delle Politiche agricole Giuseppe Nigro, sono intervenuti il docente dell'UniCal Giancarlo

Statti, il Presidente Regionale della CIA Nicodemo Podella, il Presidente Regionale Coldiretti Franco Aceto e l'assessore Regionale all'Agricoltura Gianluca Gallo. Per Confagricoltura Cosenza era presente il direttore Giuseppe Adduci il quale, dopo aver portato i saluti del Presidente Alberto Statti e della Presidente Paola Granata, si è congratulato con il sindaco e l'intera comunità di Roseto per l'assegnazione della Spiga Verde, riconoscimento che Confagricoltura e la FEE - Foundation for Environmental Educational - assegnano ai Comuni Rurali particolarmente meritevoli nella valorizzazione delle risorse naturali e culturali. Si è soffermato poi sulla necessità di adottare azioni e interventi pubblici a sostegno delle imprese agricole professionali senza tralasciare le piccole produzioni di nicchia distintive di un territorio. Nelle due giornate dedicate alla Festa della Ciliegia De.Co. di Roseto Capo Spulico, sono stati tanti i visitatori attratti dalla bellezza del centro storico e dalle prelibatezze, tutte a base di ciliegie, offerte dai numerosi stand gastronomici.

L'AGRICOLTURA DEL FUTURO TRA LA CRISI ALIMENTARE E I BISOGNI DELLE AZIENDE: A FALERNA IL DIBATTITO SULLE FONTI RINNOVABILI



“Fonti rinnovabili e agricoltura sostenibile” è stato il tema su cui si è dibattuto lo scorso 30 maggio a Falerna, alla presenza, fra gli altri, del presidente di Confagricoltura Massimiliano Giansanti, dell'assessore regionale Gianluca Gallo, del presidente di Confagricoltura Calabria Alberto Statti e della presidente dell'UPA di Cosenza Paola Granata.

Un confronto che ha richiamato l'impegno storico dell'organizzazione di rappresentanza, che da tempo accompagna le imprese verso una nuova dimensione dell'agricoltura, segnata oggi peraltro dalle indicazioni dell'Unione Europea verso l'ineluttabilità della transizione ecologica, energetica e digitale.

Un'occasione per salutare il direttore generale di Confagricoltura Franco Postorino che, dopo oltre 40 anni di dedizione totale e onorata carriera nell'Unione degli Agricoltori, ha ceduto il posto ad Annamaria Barrile.

Nativo di Rosarno, per Postorino «la Calabria ha numeri di cui forse è poco consapevole. Esistono produzioni con le quali questa regione si situa ai

primi posti nazionali ed europei. Dobbiamo lavorare assieme a livello nazionale sapendo tuttavia che esistono filiere nelle quali la Calabria ha un peso specifico rilevante ed a partire dal quale può concretamente immaginare il suo sviluppo».

Gallo e le scelte della Regione in sostegno dell'agricoltura

Da parte sua l'assessore regionale Gianluca Gallo ha richiamato le scelte fatte in sostegno dell'agricoltura velocizzando, ad esempio, la spesa dei fondi del Psr ed immettendo liquidità nel sistema delle imprese; ripetuto poi il richiamo al confronto in atto a livello nazionale sul Piano Strategico: alcune regioni – compresa la Calabria – riceveranno meno sul cosiddetto primo pilastro della Pac (i pagamenti diretti agli agricoltori) ma con un accordo politico mirato a trovare riconoscimenti sul secondo pilastro (che riguarda la politica di sviluppo rurale, ha maggior flessibilità ed è cofinanziato dai fondi UE e regionali o nazionali).

Statti: «Le imprese vivono momenti difficili»

Per il Presidente di Confagricoltura Calabria Alberto Statti «le dinamiche di



mercato e gli eventi degli ultimi due anni ci mostrano come sia necessario relazionarsi all'agricoltura con un approccio che tenga nella debita considerazione il ruolo fondamentale, strategico e decisivo di chi produce cibo. Le imprese – ha aggiunto Statti – vivono momenti difficili ma è giusto porsi rispetto ai problemi con l'ottica delle possibili soluzioni, investimenti e sostegni vanno indirizzati con una logica stringente, rigorosa e produttiva».

Molto apprezzato l'intervento del presidente Giansanti:

«In tutto il mondo ci sono 570 milioni di agricoltori, un numero enorme, ma di questi solo il 3% sono agricoltori professionali, il 97% non risponde a logiche di mercato e produce per se stesso e la propria famiglia. Tradotto in parole semplici, il 3% degli agricoltori si incaricano di dare cibo al mondo. E an-

cora, in Italia solo il 6% delle aziende agricole raggiunge un fatturato di almeno 100mila euro».

«Comprendiamo e condividiamo – ha proseguito Giansanti – la necessità di tutelare una forma di agricoltura di sostentamento familiare, che peraltro contribuisce anche alla gestione del territorio, ma non possiamo scambiare i sostegni al mondo agricolo con un “reddito di cittadinanza per gli agricoltori”. È necessario il coraggio delle scelte e forse ancor di più la scelta del coraggio, vanno distinte le situazioni e comprendere che gli agricoltori professionali e le aziende strutturate danno cibo, fanno economia, garantiscono occupazione, i sostegni non cambiano la vita di un'impresa strutturata ma le consentono di programmare investimenti e rendere concreti approcci innovativi».

PARCO AGRISOLARE, PUBBLICATO IL DECRETO SULLA GAZZETTA UFFICIALE



E' stato pubblicato nella Gazzetta Ufficiale n. 149 del 28 giugno u.s., il decreto Mipaaf 25 marzo 2022 recante "Interventi per la realizzazione di impianti fotovoltaici da installare

su edifici a uso produttivo nei settori agricolo, zootecnico e agroindustriale, da finanziare nell'ambito del Pnrr, Missione 2, componente 1, investimento 2.2 'Parco Agrisolare'.

L'intervento eroga un contributo a fondo perduto, pari al 50% dell'investimento, per la realizzazione di impinati fotovoltaici su edifici ad uso produttivo nei settori agricolo, zootecnico e agroindustriale.

La dotazione finanziaria complessiva è pari a 1.500 milioni di euro di cui 1.200 milioni di euro riservato alle imprese agricole e i restanti 300 milioni alle imprese attive nel settore della trasformazione agroalimentare.

Al momento non ci sono aggiornamenti in merito alla tempistica con

cui si procederà all'emanazione del relativo bando di assegnazione delle risorse.

A tal proposito, come disposto dall'articolo 13 del medesimo decreto, gli aiuti delle tabelle 1A (produzione agricola primaria) e 2 A (trasformazione di prodotti agricoli) entreranno in vigore solo successivamente all'approvazione formale della misura da parte della Commissione europea; approvazione che non è ancora pervenuta.

E' tutt'ora in corso un serrato confronto con la Commissione Europea per superare la deroga dal vincolo dell'autoconsumo richiesto per l'accesso agli aiuti da parte delle aziende agricole.

SPECIALE EMERGENZA SICCIÀ

LA POSIZIONE DI CONFAGRICOLTURA: PRIORITÀ E PROPOSTE

Il mondo agricolo si trova ad affrontare l'ennesima emergenza.

Questa volta è dovuta alla siccità, che minaccia le rese dei raccolti primaverili ed estivi, in particolare nel Nord Italia, ma la situazione si rileva drammatica per le risorse idriche in tutto il Paese con una situazione in aggravo anche al Centro e al Sud.

A risentire maggiormente di questo mutamento climatico è appunto il settore agricolo. Negli ultimi 20 anni, la siccità ha provocato danni all'agricoltura italiana per oltre 15 miliardi di euro. E' fondamentale intervenire con gli strumenti attualmente a disposizione per provare a salvare i raccolti e la produzione agroalimentare.

Per Confagricoltura è necessario che venga dichiarato lo stato di emergenza per la gestione della risorsa idrica e di calamità naturale per il settore agricolo.

Altrettanto urgente è il rilascio per uso irriguo delle acque dai bacini idroelettrici anche se in questa annata, in cui si chiede di produrre di più, c'è anche rischio di carenza



energetica. L'incremento del prelievo di acqua dovrà essere effettuato anche attraverso deroghe al deflusso minimo vitale dei fiumi prevedendo, per almeno 60 giorni, una riduzione del 70% degli attuali livelli.

Confagricoltura, inoltre, chiede una proroga del credito di imposta per riconoscere alle imprese agricole i maggiori costi energetici o gestionali sostenuti in conseguenza della siccità (gasolio, energia elettrica, personale ecc.). Inoltre si propone di concordare con le Regioni la possibilità di attivare alcune misure ad hoc del PSR.

Sul medio e lungo periodo, per Confagricoltura è fondamentale:

- realizzare le infrastrutture irrigue previste dal PNRR e avviare una rimodulazione del Piano per recuperare ulteriori risorse da destinare all'emergenza;
- rinnovare i sistemi irrigui con particolare attenzione a quelli che distribuiscono acqua alle imprese agricole;
- rinnovare i metodi di irrigazione;
- struttura un sistema efficace ed innovativo di riutilizzo delle acque reflue.

RINNOVO CONTRATTO OPERAI AGRICOLI E FLOROVIVAISTI

OTD AGRICOLTURA - I NUOVI SALARI IN VIGORE DAL 01/06/2022
OPERAI A TEMPO DETERMINATO RETRIBUZIONE ORARIA

Area	Liv.	Par.	Qualifica	Retr. 01/06/22 comp. aumento CCNL	3° Elemento 30,44%	Totale Lordo	TFR 8,63%
1	6	183	Specializzato Sup.	9,33	2,84	12,17	0,81
	5	173	Specializzato	8,82	2,68	11,50	0,76
2	4	150	Qualificato	7,84	2,39	10,23	0,68
3	3	142	Ex Comune	7,26	2,21	9,47	0,63
	2	130	Comune	6,63	2,02	8,65	0,57
	1	110	Op. raccolta	5,60	1,71	7,31	0,48

OTI AGRICOLTURA - I NUOVI SALARI IN VIGORE DAL 01/06/2022
OPERAI A TEMPO INDETERMINATO

Area	Liv.	Par.	Qualifica	Retribuzione 01/06/22 comprensivo aumento CCNL
1	6	183	Specializzato Sup.	1577,01
	5	173	Specializzato	1489,49
2	4	150	Qualificato	1327,39
3	3	142	Ex Comune	1255,30
	2	130	Comune	1118,94
	1	110	Op. raccolta	948,74

OTD FLOROVIVAISTI - I NUOVI SALARI IN VIGORE DAL 01/06/2022
OPERAI A TEMPO DETERMINATO RETRIBUZIONE ORARIA

Area	Liv.	Par.	Qualifica	Retr. 01/06/22 comp. aumento CCNL	3° Elemento 30,44%	Totale Lordo	TFR 8,63%
1	A	132	Specializzato Sup.	9,41	2,87	12,28	0,81
	B	121	Specializzato	8,63	2,63	11,26	0,74
2	C	116	Qualificato Sup.	8,27	2,52	10,79	0,71
	D	110	Qualificato	8,08	2,46	10,53	0,70
3	E	100	Comune	7,13	2,17	9,30	0,62

OTI FLOROVIVAISTI - I NUOVI SALARI IN VIGORE DAL 01/06/2022
OPERAI A TEMPO INDETERMINATO

Area	Liv.	Par.	Qualifica	Retribuzione 01/06/22 comprensivo aumento CCNL
1	A	132	Specializzato Sup.	1609,38
	B	121	Specializzato	1472,78
2	C	116	Qualificato Sup.	1414,49
	D	110	Qualificato	1341,35
3	E	100	Comune	1219,23

I CORSI DI CONFAGRICOLTURA COSENZA



Utilizzatore di prodotti fitosanitari

CORSO PER RINNOVO ABILITAZIONE

Erapra, ente di Formazione di Confagricoltura Calabria, dà il via ad un piano formativo per ottenere il rinnovo quinquennale del certificato di abilitazione per l'acquisto e l'utilizzo dei prodotti fitosanitari per uso professionale.

durata
12 ore

Modalità
FAD/E-LEARNING

Validità
5 Anni

Costo
€ 40,00 + IVA

Le ore formative in modalità E-learning saranno integrate dal 30% del monte ore totale del corso da lezioni pratiche /fisiche da svolgersi presso la sede accreditata dell'Ente Erapra.
La frequenza ai corsi non deve essere inferiore al **75%** del monte d ore complessivo previsto e deve essere comprovato da specifico attestato di frequenza.

L'attivazione del Corso è subordinata al raggiungimento di un numero minimo di partecipanti.

per info: 0984 26133
cosenza@confagricoltura.it





CORSO TRATTORI E CARRELLI ELEVATORI

Confagricoltura Cosenza è lieta di organizzare il Corso per Addetto alla conduzione di: **Trattori Agricoli e/o Forestali e su Cingoli - Trattori Agricoli e/o Forestali Gommati - Carrelli elevatori Industriali Semoventi con Conducente a Bordo**. L'obiettivo del corso è quello di fornire ai lavoratori le conoscenze specifiche della sicurezza nell'utilizzo delle attrezzature di lavoro in applicazione della normativa europea ed una maggior percezione del rischio nelle proprie attività lavorative assolvendo gli obblighi indicati nel D.lgs 106/09 e gli Accordi Stato Regioni del 22.02.2012 sulle attrezzature per cui si richiede specifica abilitazione degli operatori.

durata
8-12-13
la durata varia in base al tipo di corso

Validità
5 Anni

Costo
€ 40/60
in base al tipo di corso

La frequenza ai corsi non deve essere inferiore al **90%** del monte d ore complessivo.

L'attivazione del Corso è subordinata al raggiungimento di un numero minimo di partecipanti.

per info: 0984 26133
cosenza@confagricoltura.it



BONUS 200 EURO OPERAI AGRICOLI: LA PRECISAZIONE DELL'INPS



L'Inps, a seguito di una stringente azione di pressione di Confagricoltura anche sul Ministero del lavoro e sul Mipaaf, ha cambiato orientamento e ha precisato che agli Otd il bonus di 200 euro lo deve sempre erogare l'Inps e mai il datore di lavoro, anche nella ipotesi in cui il lavoratore sia in servizio a luglio 2022.

Questa interpretazione, fortemente caldeggiata da Confagricoltura e frutto di una intensa azione sindacale, evita alle imprese agricole esborsi rilevanti a titolo di anticipazione in un momento di grave difficoltà.

LAVORO, MASCHERINA FFP2 "RACCOMANDATA" FINO AL 31 OTTOBRE. AVANTI CON LO SMART WORKING

Il dispositivo rimane un presidio importante soprattutto in ambienti chiusi e condivisi da più lavoratori o aperti al pubblico o dove comunque non sia possibile il distanziamento interpersonale di un metro almeno. Il nuovo protocollo fornisce anche delle indicazioni sullo smart working, una modalità finora molto impiegata dalle aziende. La bozza del documento avverte che "pur nel mutato contesto e preso atto del venir meno dell'emergenza pandemica, si ritiene che il lavoro agile rappresenti, anche nella situazione attuale, uno strumento utile per contrastare la diffusione del contagio da Covid-19, soprattutto con riferimento ai lavoratori fragili, maggiormente esposti ai rischi derivanti dalla malattia".

MASSERIA CIELOGRECO



Un'antica masseria inserita in un comprensorio di 80 ettari di natura intatta (ulivi secolari, pini marittimi, macchia mediterranea).

Posta su uno dei terrazzi marini che caratterizzano il territorio, a 64 me-

tri dal livello del mare ed a 800 metri dalla spiaggia sottostante.

Si affaccia sul mare Jonio e sul Golfo di Sibari degradando dolcemente verso il mare ed offrendo un panorama di rara bellezza.

Masseria Cielogreco

Contrada Cielogreco - 87071 Amendolara (CS)
Tel. 0981 915155 - cell. 347 1729707 / 348 2446025
info@masseria-cielogreco.com
www.agriturismocielogreco.it

AGRITURISMO LA CAPANNINA

Posto sulle colline di Montalto Uffugo, l'agriturismo La Capannina offre prelibatezze di qualità cucinate con l'eccellente olio extra vergine di oliva prodotto dall'azienda agricola.

Apri su prenotazione.

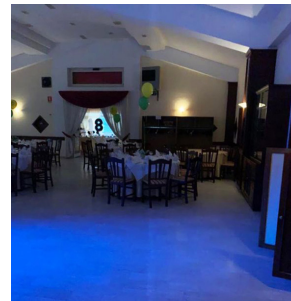

Agriturismo La Capannina

Via Madonna Delle Grazie, 3
87046 Montalto Uffugo (CS)
Tel. 0984 931453
cell. 334 9997418/338 1116955

FISCALE

UTILIZZABILE IL CREDITO D'IMPOSTA SUL CARBURANTE AGRICOLO

L'Agenzia delle entrate ha istituito il codice tributo «6965» da riportare nel modello F24 per poter utilizzare in compensazione, entro il prossimo 31 dicembre, il credito d'imposta riservato alle aziende agricole per l'acquisto di carburante effettuato nel primo trimestre 2022, a parziale ristorno dell'aumento dei costi sostenuti a causa del conflitto bellico in Ucraina.

Il credito d'imposta è pari al 20% della spesa effet-



tuata, comprovata dalle relative fatture di acquisto. La base di calcolo del credito d'imposta va riferita al costo al netto di Iva.

La misura, istituita con il cosiddetto «decreto Ucraina», fa riferimento al carburante utilizzato per la trazione dei mezzi, esclu-

dendo quindi quello utilizzato per il riscaldamento delle serre, o per gli impianti di irrigazione.

Il credito d'imposta è cumulabile con altre agevolazioni che abbiano ad oggetto i medesimi costi, a condizione che tale cumulo, tenuto conto anche della non concorrenza alla formazione del reddito e della base imponibile dell'imposta regionale sulle attività produttive, non porti al superamento del costo sostenuto.

MANCATA COMUNICAZIONE AL REGISTRO IMPRESE DEL “DOMICILIO DIGITALE”: ATTRIBUZIONE D’UFFICIO E CONTESTUALE SANZIONE



Le Camere di commercio sono prossime al rilascio d’ufficio dei domicilia digitali e, congiuntamente, all’applicazione delle relative sanzioni.

In base all’ art. 37 del D. L. 16 luglio 2020, n. 76 (convertito con la L. 11 settembre 2020, n. 120), recante “Misure urgenti per la semplificazione e l’innovazione digitale”, le imprese che non hanno comunicato il proprio domicilio digitale, ovvero il cui domicilio digitale risulti non valido o scaduto, sono soggette a:

- applicazione di sanzioni: come previsto dall’art. 2630 del codice civile, in misura raddoppiata, per le società (cioè da 206,00 a 2.064,00 euro), e come indicato dall’art. 2194 del codice civile, in misura triplicata, per le imprese individuali (cioè da 30,00 a 1.548,00 euro). Il pagamento in misura ridotta, per le società sarà di 412,00 euro per ciascun obbligato e per le imprese individuali di 60,00 euro;
- attribuzione d’ufficio, dalla Camera di Commer-

cio, di un domicilio digitale, così formato: CODICEFISCALEIMPRESA@IMPRESA.ITALIA.IT, attivo solo in ricezione, accessibile dal rappresentante dell’impresa tramite il cassetto digitale dell’imprenditore, attraverso la piattaforma <https://impresa.italia.it/cadi/app/login>. Il domicilio sarà automaticamente inserito e consultabile negli elenchi INI-PEC, pertanto potrà essere utilizzato per notificare all’impresa vari tipi di atti (es. atti amministrativi da parte di altre P.A., atti tributari da parte dell’Agenzia delle Entrate, atti giudiziari ecc.).

Attenzione: il domicilio digitale assegnato d’ufficio dalla Camera di commercio consentirà il solo ricevimento in entrata di comunicazioni e notifiche, e non anche la trasmissio-

ne in uscita di messaggi e documenti.

Le imprese non in regola possono ancora comunicare il proprio domicilio digitale (PEC) al Registro delle Imprese e chiederne l’iscrizione, evitando il procedimento d’ufficio. Per verificare la regolarità della propria posizione, per scoprire come comunicare la propria PEC e per maggiori informazioni si consiglia di consultare

- la pagina informativa di Unioncamere dove è disponibile anche un canale di assistenza dedicato;
- il nostro sito camerale;
- il nostro Supporto Specialistico SARI.

Invitiamo le aziende associate affinché provvedano, al più presto, a regolarizzare la propria posizione, per non incorrere nelle sanzioni previste.

DL SEMPLIFICAZIONI FISCALI

È stato pubblicato in Gazzetta Ufficiale il decreto-legge 21 giugno 2022, n. 73, recante “Misure urgenti in materia di semplificazioni fiscali e di rilascio del nulla osta al lavoro, Tesoreria dello Stato e ulteriori disposizioni finanziarie e sociali”, c.d. DL Semplificazioni fiscali. Tra le misure in linea con le istanze rappresentate da Confagricoltura, si segnalano l’articolo 12, che apporta modifiche in materia di “esterometro”, escludendo dall’obbligo di comunicazione dei dati le operazioni fuori campo IVA, per carenza del



requisito territoriale, di valore inferiore a 5.000 euro, l’articolo 25 per il contrassegno fiscale telematizzato su alcol e bevande alcoliche ed infine l’articolo 35 che proroga della presentazione della dichiarazione IMU per l’anno d’imposta 2021.

MODELLO 730 CAMPAGNA FISCALE 2022

Il CAF di Confagricoltura Cosenza è a disposizione per la compilazione e l’invio dei modelli 730 e UNICO. Per tutte le pratiche (anche per i precompilati) il CAF verifica i dati della dichiarazione dei redditi, impegnandosi a conservare la documentazione per almeno 5 anni e a gestire gli eventuali controlli da parte dell’Agenzia delle Entrate.

Riepilogo documenti necessari per la presentazione Modello 730:

- 1) Certificazione redditi;
- 2) Documenti relativi agli oneri detraibili e deducibili;
- 3) Dati famigliari a carico;

È tempo di
730

4) Visure catastali, se necessari;

5) Altri documenti specifici per tipologia utente;

Periodo di presentazione Modello 730:

Da Aprile a Settembre (salvo proroghe).

I rimborsi dei crediti in busta paga avvengono da Luglio/Agosto/Settembre (in base alla tipologia dell’utente).

TECNICO-ECONOMICO

PIANO DI SVILUPPO RURALE 2023/2027, RAGGIUNTA L'INTESA



PIANO STRATEGICO NAZIONALE

Dopo mesi di confronto, nella Conferenza Stato-Regioni del 21 giugno è stata raggiunta l'intesa sulla Proposta di ripartizione del Fondo Europeo Agricolo per lo Sviluppo Rurale (FEASR) per il periodo 2023-2027. L'Unione Europea il 2 dicembre 2021 ha approvato il Regolamento (UE) n.2115/2021 recante norme sul sostegno ai Piani strategici della PAC, con il quale ha assegnato all'Italia risorse FEASR pari a € 6.255.005.875, su un totale di € 61.370.228.600 per la politica di sviluppo rurale UE dal 2023-2027. In base all'articolo 103 primo comma, lettera a) del Reg. 2115/2021, uno Stato membro può decidere di trasferire fino al 25% del-

la dotazione per i pagamenti diretti per gli anni civili dal 2023 al 2026 al FEASR per gli esercizi 2024-2027. Al riguardo, l'Italia ha deciso di trasferire risorse dal FEAGA (Domanda Unica) al FEASR (PSR) per complessivi € 505.141.168, corrispondenti a € 125.285.292 annui. I trasferimenti sono destinati ai seguenti interventi: 1) Giovani Agricoltori 2) Biologico.

Di seguito la proposta finale di ripartizione delle risorse per lo sviluppo rurale per il periodo 2023-2027 della regione **Calabria**:

- **spesa pubblica (2023-2027): € 781.294.583;**
- **FEASR: € 394.553.765;**

- **cofinanziamento nazionale (in percentuali): 49,50%;**
- **cofinanziamento Nazionale: € 386.740.819;**
- **Stato (70%): 270.718.573; Regione (30%): € 116.022.246.**

Alla Calabria che subisce una penalizzazione a seguito dell'utilizzo dei nuovi criteri di ripartizione, rispetto ai criteri storici usati nella programmazione 2014-2020, sono state assegnate risorse aggiuntive nazionali pari a € 22.701.312 in modo da compensare la minor quota FEASR attribuito per il periodo 2023-2027.

Per la nostra regione, dunque, dopo le perdite sull'applicazione del criterio storico si registra un sostanziale riequilibrio con una dotazione complessiva per il periodo 2023/2027 di € 803.995.895.

Ora la partita si sposta sul tavolo del partenariato regionale che entro la fine di luglio 2022 dovrà licenziare il Piano di Sviluppo Rurale 2023-2027 individuando gli interventi da attivare per rafforzare il ruolo strategico del settore agricolo, alimentare e forestale della nostra regione.

SEZIONE BANDI

BANDO SOSTEGNO DELLE PRODUZIONI AGRICOLE E AGROALIMENTARI DI QUALITÀ TIPICHE COSENTINE E DI PROSSIMITÀ I EDIZIONE - VOUCHER FINO A € 5.000



CAMERA DI COMMERCIO
COSENZA

Puoi partecipare se la tua attività d'impresa è:

- attività di ristorazione con cucina e posti a sedere (ristoranti, agriturismo ed enoteche, ovvero risultanti svolgere attività con classificazione Ateco 56.10.11 e 56.10.12)

Occorre essere in regola o disposto a regolarizzare eventuali pendenze nei confronti della Camera di Commercio e con la posizione contributiva e previdenziale. Ciascuna impresa po-

trà ottenere un solo voucher nel limite massimo di Euro 5.000,00 (diecimila euro). L'investimento minimo richiesto è pari ad Euro 2.000,00 al netto di Iva.

Presentare la domanda dalle ore 09:00 del 17/02/2022 fino alle ore 21:00 del 31/10/2022

Partecipare è semplice.

E' sufficiente accedere al servizio Telemaco su www.registroidimprese.it e seguire questi pochi passaggi:

1. Vai a Sportello Pratiche -> Servizi e-gov -> Contributi alle imprese ->

Crea modello -> Avvia compilazione
2. Compila i campi richiesti
3. Scarica il file prodotto dal sistema, firmalo digitalmente e riallegalo come richiesto

4. Clicca sulla funzione "Nuova" per creare la pratica

5. Clicca sulla funzione "Allega" e allegati i documenti che hai preparato

6. Invia la pratica

Per maggiori informazioni

Puoi contattare all'email versoleimpre@cs.camcom.it

oppure ai numeri 0984 815 254 -222 - 259 -265

BANDO RISPARMIO ENERGETICO, SOSTENIBILITÀ ED ECONOMIA CIRCOLARE V EDIZIONE - VOUCHER FINO A € 10.000 PER LA TRANSIZIONE ECOLOGICA DELLA TUA IMPRESA



CAMERA DI COMMERCIO
COSENZA

Puoi partecipare al bando se la tua impresa è una Micro Piccola o Media Impresa (MPMI).

Occorre che tu sia in regola o disposto a regolarizzare eventuali pendenze nei confronti della Camera di Commercio. Occorre essere in regola con la posizione contributiva e previdenziale.

Ciascuna impresa potrà ottenere un solo voucher nel limite massimo di Euro 5.000,00 (cinquemila euro). L'investimento minimo richiesto è pari ad Euro 2.000,00 al netto di Iva. Limitatamente al solo caso di installazione di impianti da fonti rinnovabili, il limite massimo del voucher è elevato ad Euro 10.000,00, con un investimento minimo richiesto pari ad Euro 4.000,00 al netto di IVA. Sono ammesse le spese:

1.1 - Investimenti mirati al risparmio e al conseguimento dell'efficienza energetica, anche attraverso il ricorso a sistemi di energia rinnovabile non esauribile quali:

1.2 - Sistemi intelligenti per la gestione, l'utilizzo efficiente e il monitoraggio dei consumi energetici;

1.3 - Sistemi di riuso degli scarti di

produzione e dei fattori di produzione - Sono comprese in tale tipologia le spese relative alla introduzione nel processo produttivo di tecniche per la produzione, consumo, riparazione e rigenerazione e riuso delle materie prime e seconde, con l'obiettivo di trarre il massimo valore e il massimo uso da materie prime, prodotti e rifiuti, promuovendo il risparmio energetico e riducendo le emissioni inquinanti

1.4 - Sistemi di reimpiego dei macchinari

1.5 - Investimenti mirati alla riduzione dei consumi idrici e riciclo dell'acqua nei sistemi aziendali secondo le diverse tecnologie applicabili ai diversi settori produttivi (a titolo di esemplificazione non esaustiva rientrano in tale tipologia: sistemi di raccolta e recupero acque piovane, adozione di sistemi efficienti di irrigazione, contabilizzazione dei consumi idrici e umidità del suolo; utilizzo di macchinari per riciclo dell'acqua, filtraggio e depurazione e riuso, riciclo e riuso acque grigie, utilizzo di macchinari che riducano il prelievo dell'acqua nei processi industriali).

Presentare la domanda dalle ore 09:00 del 17/02/2022 fino alle ore 21:00 del 31/10/2022

Partecipare è semplice.

E' sufficiente accedere al servizio Telemaco su www.registroimprese.it e seguire questi pochi passaggi:

1. Vai a Sportello Pratiche -> Servizi e-gov -> Contributi alle imprese -> Crea modello -> Avvia compilazione
2. Compila i campi richiesti
3. Scarica il file prodotto dal sistema, firmalo digitalmente e riallegalo come richiesto
4. Clicca sulla funzione "Nuova" per creare la pratica
5. Clicca sulla funzione "Allega" e allegati i documenti che hai preparato
6. Invia la pratica

Per maggiori informazioni

Puoi contattare all'email versoleimprese@cs.camcom.it

oppure ai numeri 0984.815.265-254-222-259

ONLINE IL BANDO 2022 PER L'ISCRIZIONE AL REGISTRO IMPIANTI BIOGAS

Il GSE pubblica il quarto Bando relativo al Registro per gli impianti a biogas. Il Registro verrà aperto il giorno 9 luglio 2022 alle ore 9.00 e chiuso improrogabilmente alle ore 18.00 del 7 settembre 2022. Le richieste di iscrizione dovranno essere trasmesse esclusivamente per via telematica mediante il Portale informatico FER - E, accessibile da questo link tutti i giorni, 24 ore su 24, a eccezione dei giorni di apertura e chiusura. La procedura è prevista dalla Legge 30 dicembre 2018, n. 145 in applicazione di quanto stabilito dal DL 30 dicembre 2021, n. 228, convertito con modificazioni, dalla Legge 25 febbraio 2022, n. 15. Bando, Procedure Applicative del DM 23 giugno 2016 e il relativo Addendum sono disponibili inoltre nella sezione Servizi > Rinnovabili elettriche > Accesso agli incentivi > Documenti. Per maggiori informazioni è possibile consultare la sezione Servizi > Rinnovabili elettriche > Accesso agli incentivi > Incentivi Legge 145/2018.

PROGRAMMA DI SVILUPPO RURALE DELLA REGIONE CALABRIA 2014 – 2020 PROGRAMMA DI AZIONE LOCALE 2014 - 2020

Misura 19 Sostegno allo sviluppo locale LEADER

Reg. UE n. 1303/2013, n. 1305/2013

Intervento 19.2 "Sostegno all'esecuzione degli interventi nell'ambito della strategia di sviluppo locale di tipo partecipativo"



Misura 4 "Investimenti in immobilizzazioni materiali" Intervento 4.1.1/a: Investimenti nelle aziende

agricole, per produzioni tipiche non comprese nei marchi di tutela (microfilieri: frutta secca, piante aromatiche e/o farmaceutiche, produzioni tipiche della Sibaritide, etc.) site nelle aree interne della Sibaritide).

In merito alla puntuale presentazio-

ne delle domande di sostegno si precisa che: a) le stesse dovranno essere presentate attraverso il portale Sian entro il 30/09/2022; b) per la tempestiva presentazione, farà fede la data di rilascio informatico sul sistema.

Info: GAL SIBARITIDE Via Falabella, 1 - 87071 - Amendolara Marina (Cs) - Tel. 0981.915228

E-mail: info@galsibaritide.it; galsibaritide@pec.it

Sito web: www.galsibaritide.it

ANNAMARIA BARRILE NUOVO DIRETTORE GENERALE DI CONFAGRICOLTURA

«Assumo con orgoglio e determinazione questo incarico. È una grande sfida dare risposte adeguate alle imprese in questo momento delicato, ma sono convinta che insieme potremo farcela».

Punta sul concetto di squadra il neo direttore generale di Confagricoltura, Annamaria Barrile, 47 anni, siciliana, sposata e madre di due bambini, che diventa la prima donna DG della storia confederale. L'insediamento a Palazzo della Valle, insieme ai direttori territoriali e al presidente nazionale Massimiliano Giansanti.

Barrile prende il posto di Francesco Postorino, salutato dalla Giunta e dalla stessa platea con grande



affetto e gratitudine per la dedizione totale alla Confederazione nel corso della sua lunga carriera maturata all'interno di Confagricoltura.

A lui Annamaria Barrile

ha dedicato parole di riconoscenza per «averle trasmesso competenza agricola e soprattutto sindacale» nei sette mesi di affiancamento nel ruolo di vicedirettore.

Un passaggio di consegne che è avvenuto in modo fluido e coordinato verso la definizione delle strategie che accompagneranno la Confederazione verso il prossimo futuro.

Nella cerimonia di insediamento, il presidente Giansanti ha ricordato le parole d'ordine che hanno ispirato l'inizio del suo mandato: competenza, responsabilità, orgoglio, avanguardia, successo, affidando al neo DG il compito di declinarle in un'ottica di condivisione e circolarità, efficienza e territorio.

A queste, Giansanti ha aggiunto anche ambizione e coraggio «che non mancano ad Annamaria Barrile nella responsabilità del ruolo che assume».

CONFAGRICOLTURA COSENZA ALL'INCONTRO "AREE RURALI DISAGIATE: IL FUTURO È DONNA" TENUTOSI A ROMA ALLA CAMERA DEI DEPUTATI



Confagricoltura Donna, in occasione dei dieci anni dalla fondazione, ha organizzato un incontro sul tema "Aree rurali disagiate: il futuro è Donna", nella Sala Refettorio della Camera dei Deputati, a cui ha partecipato un ampio

partenere di rappresentanti del mondo universitario, politico ed istituzionale. Con il supporto dell'analisi del Centro Studi di Confagricoltura, ha presentato uno studio in cui emerge, accanto alla forte propensione all'innovazione delle

aziende condotte al femminile, la fisiologica diminuzione delle aziende meno strutturate.

"L'imprenditoria femminile – ha affermato Alessandra Oddi Baglioni, presidente di Confagricoltura Donna – è una delle

componenti più dinamiche del sistema produttivo nazionale. E la nostra associazione in questi anni si è consolidata sul territorio. Partiamo da una riflessione sulle aree svantaggiate, nelle quali siamo convinte che il futuro passerà dalla presenza femminile, per confrontarci con il mondo politico ed istituzionale".

"Apprezziamo l'interesse che, in questi ultimi anni, hanno acquisito le politiche di genere nelle agende internazionali e nazionali, così come la creazione del fondo per l'imprenditoria femminile. La possibilità di aderirvi è rimasta, però, aperta un solo giorno per l'esaurimento delle risorse. E' questa la migliore dimostrazione di quanto

SCADENZIARIO

a cura di CONFAGRICOLTURA COSENZA

le imprese femminili siano presenti e vitali e mandino un chiaro segnale – ha concluso Oddi Baglioni – della necessità di una precisa attenzione verso strumenti strutturali e non emergenziali, che tengano in considerazione l'universo della produzione agricola”.

“Per le imprese femminili l'agricoltura non è indietro, anzi. Le attività economiche a conduzione femminile, in Italia, sono circa il 21%, mentre nel nostro settore superano il 28%. Tra le nostre associate sono numerose le valenti imprenditrici in tutti i comparti. Occorre valorizzare adeguatamente l'apporto delle imprese condotte da donne nell'accelerare la ripresa del Paese, aprendo la strada ad un futuro più inclusivo e sostenibile dal punto di vista produttivo, sociale e umano”, ha affermato Massimiliano Giansanti, presidente di Confagricoltura, che ha aggiunto: “Faccio mia la richiesta avanzata da Alessandra Oddi Baglioni per creare percorsi strutturali, semplici e concreti, che affianchino crescita e sviluppo delle imprese agricole, fulcro dell'economia nazionale”.



16/07 (*): versamento IVA del mese precedente per i contribuenti con liquidazione mensile

16/07 (*): versamento delle ritenute alla fonte sui redditi da lavoro dipendente e autonomo corrisposti nel mese precedente

16/07 (*): prima rata 2022 contributi INPS Coltivatori diretti e IAP (imprenditori agricoli professionali)

25/07 (*): presentazione via telematica degli elenchi riepilogativi (INTRASTAT) per i soggetti mensili

relativo al mese precedente

25/07 (*): presentazione via telematica degli elenchi riepilogativi (INTRASTAT) per i soggetti trimestrali relativo al II° trimestre 2022

31/07 (*): versamento imposte dichiarazione dei redditi 2021 (IRPEF, IRES, IVIE, IVAFE) con maggiorazione dello 0,4%

(*) se il giorno cade di sabato, di domenica o in un giorno festivo il termine viene spostato al primo giorno successivo non festivo

Uffici zionali:

Confagricoltura Corigliano:

0983/889049

Confagricoltura Rossano:

0983/530105

Confagricoltura Cariati:

0983/91536

Confagricoltura Mirto:

0983/060764

Confagricoltura Paola:

0982/583626

Confagricoltura Amendolara:

0981/915372

Confagricoltura Mormanno:

0981/80395



ECCO GLI ORARI DEI NOSTRI UFFICI IN VIGORE DAL 18 LUGLIO

Dal 18/07 al 02/09: dalle 8:30 alle 14:00

Dal 11/08 al 26/08 (uffici centrali di Confagricoltura Cosenza e gli uffici zionali di Corigliano-Rossano siti in via Siacca): chiusi per ferie

Dal 08/08 al 26/08 (altri uffici zionali): chiusi per ferie

Fai crescere i tuoi diritti

SOSTIENI IL PATRONATO ENAPA CON UN'EROGAZIONE LIBERALE

Le nostre attività
di assistenza, tutela
e consulenza sono
totalmente gratuite!

In caso di corresponsione della
erogazione liberale ai sensi
dell'art. 13 L. 152/2001 richiedi ai
nostri operatori ENAPA una copia
della ricevuta di versamento.

**ENAPA**
Il Patronato di CONFAGRICOLTURA

SEDE CENTRALE PATRONATO ENAPA • Corso V. Emanuele II, 101 - 00186 - Roma
Tel. 06.68521 • enapa@confagricoltura.it • www.enapa.it

Un servizio promosso dalla Confederazione Generale dell'Agricoltura Italiana • www.confagricoltura.it